

# โอกาสทางการค้าไทยในอาเซียน – จีน

## ASEAN-China FTA



โดย นางสาวณัฐรญา ไชยกองละ  
นักวิชาการพาณิชย์ชำนาญการพิเศษ  
กองสิทธิประโยชน์ทางการค้า กรมการค้าต่างประเทศ  
วันพฤหัสบดีที่ 19 พฤษภาคม 2559  
ณ โรงแรม ลีการ์เดนส์ พลาซ่า หาดใหญ่ จังหวัดสงขลา

# เมืองจีน...



ไปยังไง?

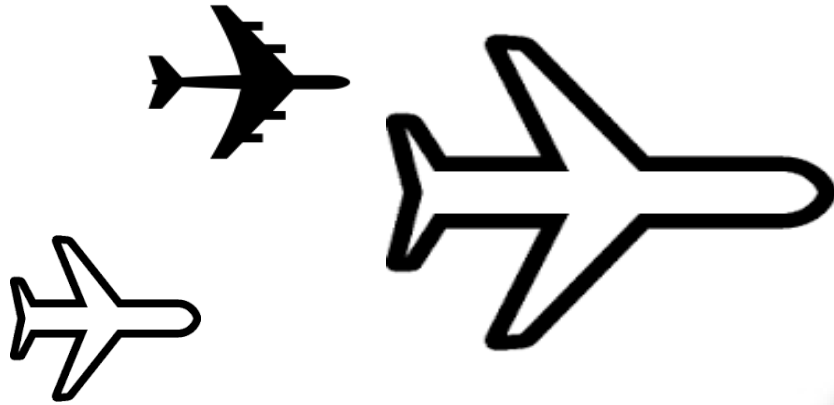

คน = ใช้ “พาสปอร์ต”



แล้ว สินค้า ใช้อะไร?

สินค้า = ใช้ “หนังสือรับรองถิ่นกำเนิดสินค้า”



# Certificate of Origin

(C/O)

**“Form E”**

ORIGINAL

1. Products consigned to (Consignee's name, address, country) Preference No.

2. Products consigned to (Consignee's name, address, country)

3. Means of transport and route (as far as known) For Origin Purposes Only

4. Date of departure (For Origin Purposes Only)

5. Item number

6. Marks and numbers on packages

7. Number and type of packages, description of products (including quantity where appropriate and HS number of the importing Party)

8. Origin criteria (see General Notes)

9. Gross weight or other quantity and value (FOB)

10. Number and date of invoices

11. Declaration by the exporter

12. Certification

13.  Issued Retroactively  Exhibition  Movement Certificate  Third Party Invoicing

No. 000000

C/O ที่ใช้ภายใต้ความตกลง FTA อาเซียน-จีน มีชื่อเรียกว่า

# ใช้ “Form E” อย่างไร? : หัวข้อสำคัญที่ต้องรู้

- แนะนำกรอบความตกลง FTA อาเซียน-จีน
- ความคืบหน้าล่าสุดความตกลง FTA อาเซียน-จีน
- กฎถิ่นกำเนิดสินค้า / การระบุถิ่นกำเนิดสินค้าบนหนังสือรับรองฯ Form E
- การอำนวยความสะดวกทางการค้าภายใต้ความตกลง FTA อาเซียน-จีน
  - การขอหนังสือรับรองฯ Form E แบบ Movement Certificate
  - การขอหนังสือรับรองฯ Form E แบบ Third Party Invoicing
- F.A.Q: ปัญหา/อุปสรรคในทางปฏิบัติและคำถามที่ถูกลบถามเข้ามาบ่อย

# จีน : ข้อมูลทางเศรษฐกิจ

GDP Growth  
ปี 2557

8%(ปี 2555)  
8%(ปี 2556)  
7%(ปี 2557)

GDP/Capita  
ปี 2557

7,594 เหรียญสหรัฐฯ

อัตราแลกเปลี่ยน

5.67 บาท/1 หยวน  
(ณ ธันวาคม 2558)

ประเทศคู่ค้า (ส่งออก)  
ที่สำคัญของจีน

สหรัฐฯ ฮองกง ญี่ปุ่น  
เกาหลีใต้ เยอรมนี



\*ในปี 2557 การส่งออกของจีนไปยัง 5 ประเทศนี้  
คิดเป็น สัดส่วนประมาณ 46% ของการส่งออกรวม

# มูลค่าการส่งออก-นำเข้า และการค้ารวมของไทย ปี 56-57

มูลค่า : ล้านเหรียญสหรัฐฯ

ลำดับ	ประเทศ	ส่งออก		นำเข้า		การค้ารวม	
		2556	2557	2556	2557	2556	2557
1	จีน	26,820.86	24,825.38	37,622.36	38,539.51	<b>64,443.22</b>	<b>63,364.89</b>
2	ญี่ปุ่น	21,889.42	21,752.77	41,007.95	35,766.09	<b>62,897.37</b>	<b>57,518.86</b>
3	สหรัฐอเมริกา	22,600.34	23,639.28	14,593.73	14,602.54	<b>37,194.07</b>	<b>38,241.82</b>
4	มาเลเซีย	12,804.70	12,659.96	13,247.93	12,764.22	<b>26,052.63</b>	<b>25,424.18</b>
5	สิงคโปร์	11,056.64	10,312.90	8,185.65	7,896.39	<b>19,242.28</b>	<b>18,209.29</b>

ที่มา: World Trade Atlas

# ภาพรวมการค้าระหว่างไทยกับจีนในช่วง 3 ปี (2556-58)

มูลค่า : ล้านเหรียญสหรัฐฯ

การค้า	มูลค่า : ล้านเหรียญสหรัฐฯ			Δ% 58/57
	2556	2557	2558	
การค้ารวม	64,443.22	63,364.41	64,223.42	 1.36
การส่งออก	26,820.86	24,824.90	23,311.05	 6.10
การนำเข้า	37,622.36	38,539.51	40,912.36	 6.16
ดุลการค้า	-10,801.50	-13,714.61	-17,601.31	

ที่มา: World Trade Atlas

# สินค้าส่งออก-นำเข้าที่สำคัญของไทยไปจีน ปี 2556-58

มูลค่า : ล้านเหรียญสหรัฐฯ

สินค้าส่งออกสำคัญไปจีน ได้แก่ ยางธรรมชาติ มันสำปะหลัง หน่วยเก็บ (storage units) เครื่องประมวลผลอัตโนมัติ ส่วนประกอบ/อุปกรณ์ของเลเซอร์ ไม้อื่น ๆ และตัวประมวลผลและตัวควบคุมวงจรรวม เป็นต้น

สินค้านำเข้าสำคัญจากจีน ได้แก่ เครื่องโทรศัพท์ ของอื่น ๆ ทำด้วยเหล็กหรือเหล็กกล้า เครื่องจักรสำหรับการรับ/เปลี่ยน/ส่ง/สร้างภาพหรือข้อมูลอื่น ๆ เครื่องประมวลผลข้อมูล และส่วนประกอบของเครื่องจักร เป็นต้น

# ความเป็นมาความตกลงฯ ACFTA



# ความเป็นมาความตกลงฯ ACFTA

22-23 มิ.ย. 2548 TNC

เห็นชอบ 1<sup>st</sup> package of PSR

20 ก.ค.  
2548

เริ่มลดภาษีสินค้าทั่วไป  
(Normal Track: NT)

แก้ไขความตกลงด้านการค้า  
สินค้า (1<sup>st</sup> Protocol)  
ในด้าน PSR และรายการ  
สินค้า NT, SL, HSL

1 ม.ค. 2553

NT1 7,000 รายการ = 0%

1 ม.ค.  
2554

1 ม.ค. 2555

NT2 150 รายการ = 0%

**1 ม.ค. 2558**  
HSL 100 รายการ  $\leq$  50%

1 ม.ค. 2561 = 0-5%



SL ไทย 242 รายการ

SL จีน 161 รายการ

แก้ไขความตกลงด้านการค้า  
สินค้า ครั้งที่ 2 (2<sup>nd</sup> Protocol)  
แก้ไข OCP และ Form E โดย  
เพิ่ม provisions เช่น การออก  
Movement Certificate (B2B  
C/O) และ Third Party  
Invoicing

# การใช้สิทธิประโยชน์ ACFTA ปี 2556-58

มูลค่า : ล้านบาทสหรัฐ

รายการ	ปี 2556	ปี 2557	ปี 2558	$\Delta\%$ 58/57
มูลค่าการส่งออก สินค้าที่ได้รับสิทธิ	15,621.83	15,277.64	14,380.96	 5.87
มูลค่าการส่งออก ภายใต้สิทธิ	14,024.77	13,052.39	11,370.59	 12.88
สัดส่วนการใช้สิทธิ	89.78 %	85.43 %	79.07 %	

# การใช้สิทธิประโยชน์ ACFTA ปี 2556-58 (ต่อ)

มูลค่า : ล้านบาทสหรัฐ

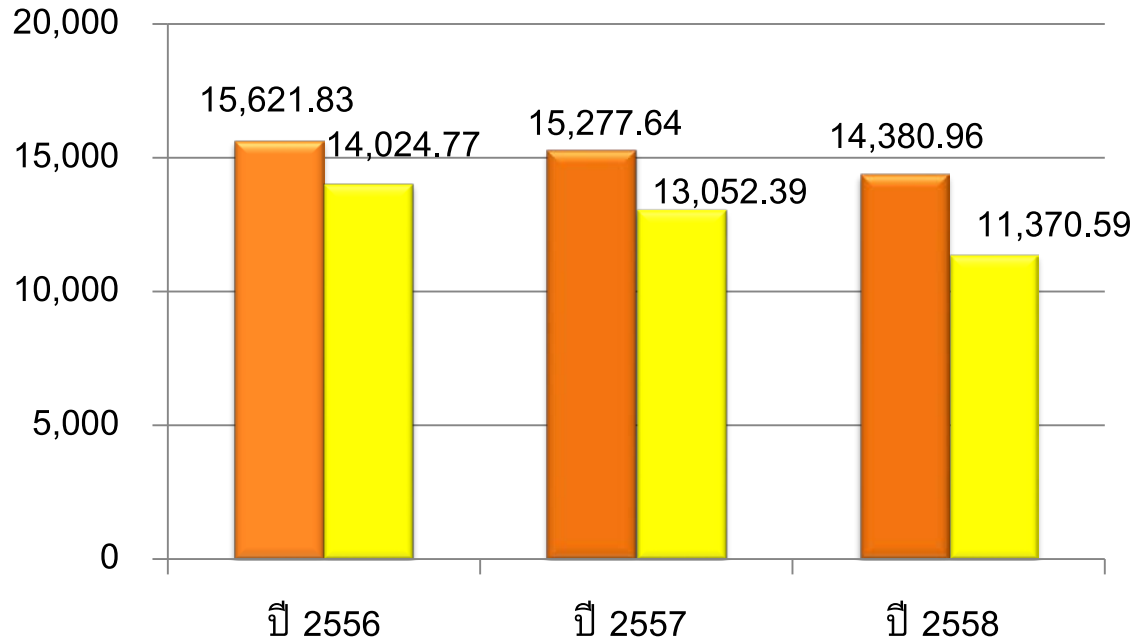

■ สินค้าเฉพาะรายการที่ได้รับสิทธิ

■ สินค้าส่งออกภายใต้สิทธิ ACFTA

# สินค้าส่งออกสำคัญ 10 อันดับ ที่มีการใช้สิทธิ ACFTA ในปี 2558

มูลค่า : ล้านเหรียญสหรัฐ

อันดับที่	พิกัดฯ	รายละเอียดสินค้า	มูลค่า การใช้สิทธิฯ
1.	0714.10	มันสำปะหลัง	1,592.06
2.	3901.90	โพลีเมอร์ของเอทิลีน	681.52
3.	1108.14	สตาร์ชทำจากมันสำปะหลัง	559.93
4.	2707.50	ของผสมอะโรมาติกไฮโดรคาร์บอนอื่นๆ	509.69
5.	0810.60	ทุเรียน	360.31
6.	2902.43	พารา-ไซลีน	358.59
7.	3907.40	โพลีคาร์บอเนต	349.02
8.	4005.91	ยางผสม (คอมพาวนด์) เป็นแผ่น	344.07
9.	4002.80	ผลิตภัณฑ์ยางสังเคราะห์ผสมยางธรรมชาติ	331.07
10.	3902.30	โพรพิลีนโคโพลีเมอร์	185.67
		อื่นๆ	6,098.67
		<b>รวม</b>	<b>11,370.59</b>

# กราฟแสดงสัดส่วนสินค้าสำคัญที่ใช้สิทธิ ACFTA ในปี 2558

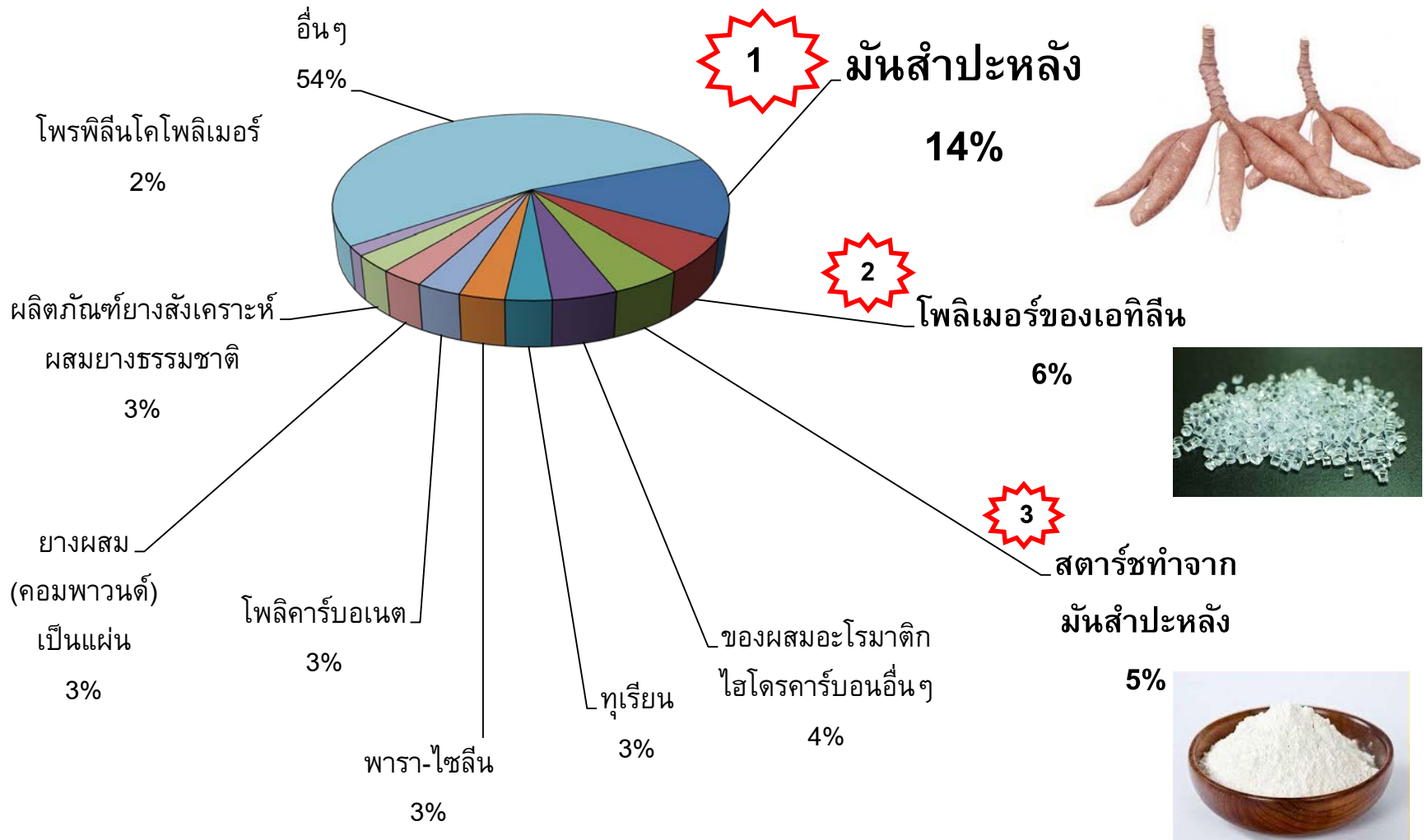

# ความคืบหน้า ACFTA



- เริ่มใช้พิกัดอัตราศุลกากร HS 2012 ในการออกฟอร์ม E ตั้งแต่วันที่ 13 กรกฎาคม 2558
- ประเทศสมาชิกอาเซียนและจีนได้ลงนามในพิธีสารเพื่อยกระดับความตกลงเขตการค้าเสรีอาเซียน-จีน (Upgrading the ASEAN-China Free Trade Area) เมื่อวันที่ 22 พฤศจิกายน 2558 ในช่วงการประชุมสุดยอดของผู้นำอาเซียน-จีน (ASEAN-China Summit) ณ กรุงกัวลาลัมเปอร์ ประเทศมาเลเซีย

- ส่งเสริมให้การค้าระหว่างไทยและจีนขยายตัวได้มากขึ้น เนื่องจากมีการปรับปรุงเนื้อหาของกฎถิ่นกำเนิดสินค้า และระเบียบปฏิบัติเกี่ยวกับการออกหนังสือรับรองฯ ฟอร์ม อี

- มีการปรับปรุงเกณฑ์การได้ถิ่นกำเนิดให้มีความยืดหยุ่นมากขึ้นสำหรับสินค้ากว่า 3,000 รายการ ตัวอย่างสินค้าส่งออกสำคัญของไทยที่จะได้ประโยชน์ เช่น สินค้ากลุ่มเคมีภัณฑ์ เครื่องหนัง ไม้และผลิตภัณฑ์จากไม้ ผ้าทอชนิดพิเศษ เครื่องนุ่งห่ม และของทำด้วยเหล็กและเหล็กกล้า เป็นต้น เดิมใช้ได้เฉพาะเกณฑ์การคำนวณสัดส่วนมูลค่าต้นทุนการผลิตในภูมิภาคไม่ต่ำกว่าร้อยละ 40 ( $RVC \geq 40\%$ ) หลังการ “อัปเดต” ความตกลงฯ ผู้ประกอบการสามารถเลือกใช้ได้ 2 เกณฑ์ คือ  $RVC \geq 40\%$  หรือ เกณฑ์การเปลี่ยนพิกัดในระดับ 4 หลัก (CTH)

- **โดยคาดว่าพิธีสารฯ จะมีผลบังคับใช้ในช่วงเดือน พ.ค. 2559**

# กฎถิ่นกำเนิดสินค้า ภายใต้ ACFTA

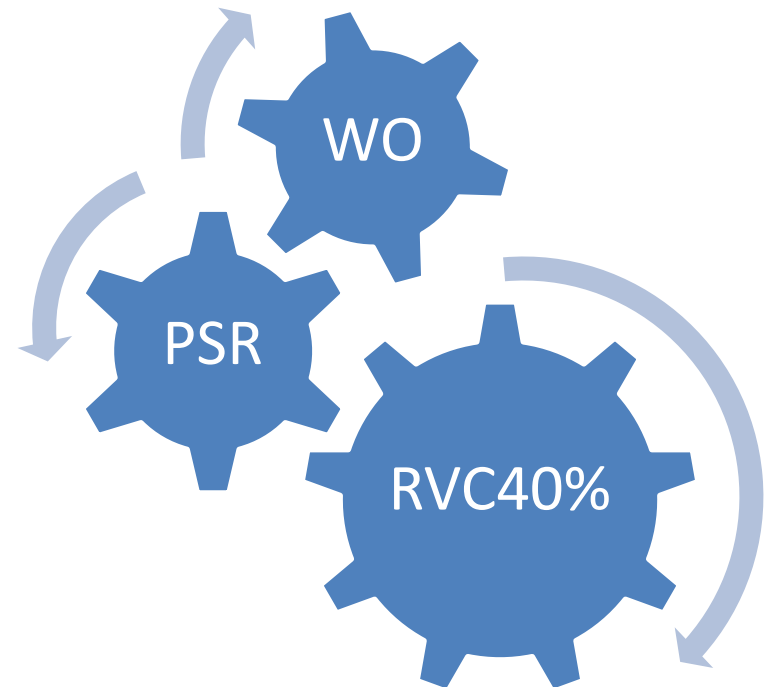

# สรุปกฎถิ่นกำเนิดสินค้าภายใต้ ACFTA

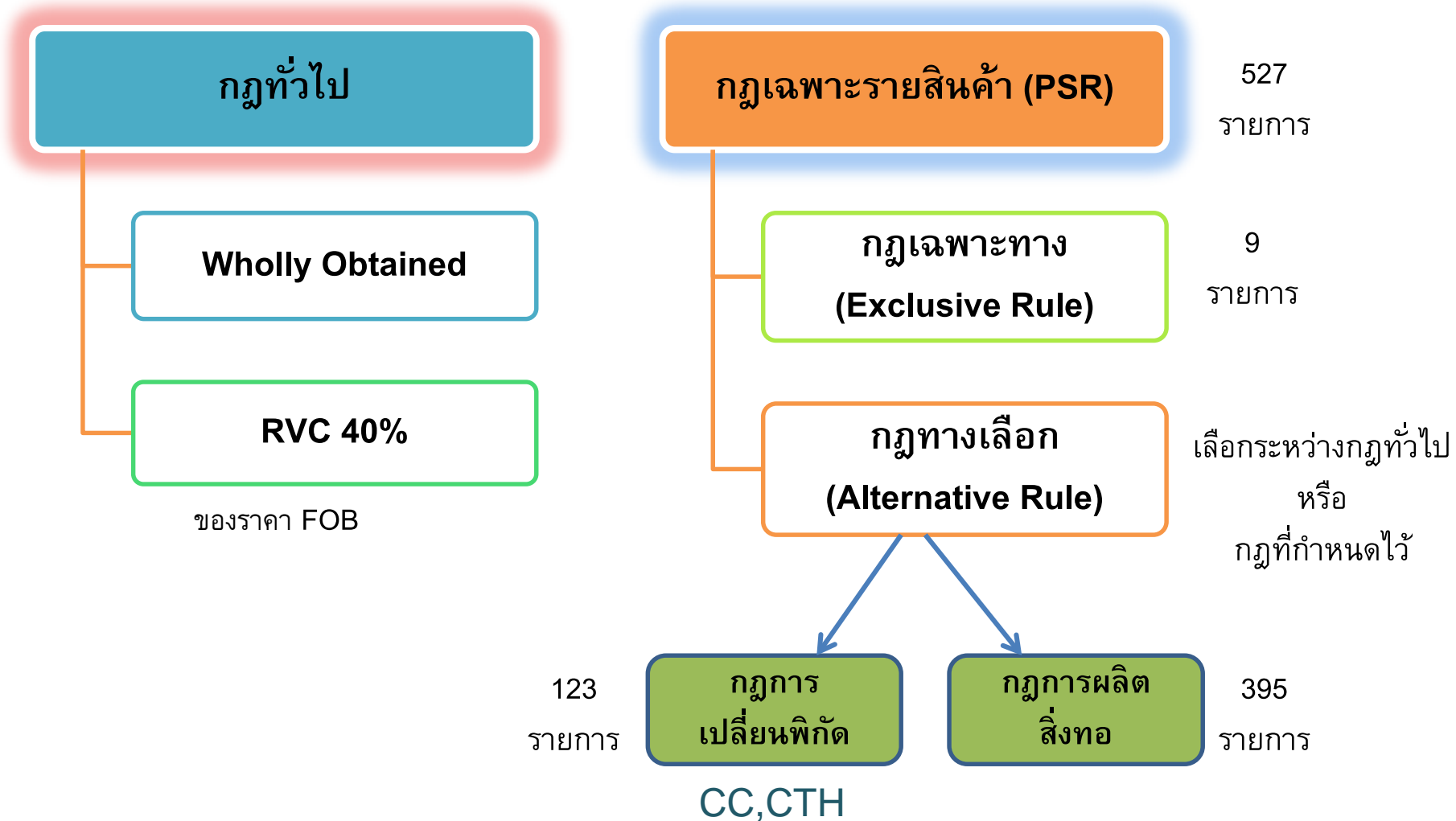

# การระบุภูมิกำเนิดสินค้าบนหนังสือรับรองฯ Form E

**ORIGINAL**

1. Products consigned from (Exporter's business name, address, country)		Reference No.	
2. Products consigned to (Consignee's name, address, country)		<p style="text-align: center;"><b>ASEAN -CHINA FREE TRADE AREA PREFERENTIAL TARIFF CERTIFICATE OF ORIGIN (Combined Declaration and Certificate) FORM E THAILAND</b></p> <p>Issued in _____ (Country) See Overleaf Notes</p>	
3. Means of transport and route (as far as known)		4. For Official Use	
Departure date		<input type="checkbox"/> Preferential Treatment Given <input type="checkbox"/> Preferential Treatment Not Given (Please state reason/s)	
Vessel's name / Aircraft etc.		Signature of Authorised Signatory of the Importing Party	
Port of Discharge			
5. Item number	6. Marks and numbers on packages	7. Number and type of packages, description of products (including quantity where appropriate and HS number of the importing Party)	8. Origin criteria (see Chapter Annex)
			9. Gross weight other quantity and value (FOB)
			10. Number and date of invoices
11. Declaration by the exporter		12. Certification	
The undersigned hereby declares that the above details and statement are correct; that all the products were produced in _____ (Country) and that they comply with the origin requirements specified for these products in the Rules of Origin for the ACFTA for the products exported to _____ (Importing Country)		It is hereby certified, on the basis of control carried out, that the declaration by the exporter is correct.	
Place and date, signature of authorised signatory		Place and date, signature and stamp of certifying authority	
13. <input type="checkbox"/> Issued Retroactively <input type="checkbox"/> Exhibition <input type="checkbox"/> Movement Certificate <input type="checkbox"/> Third Party Invoicing			

No. 000000

**OVERLEAF NOTES**

- Parties which accept this form for the purpose of preferential treatment under the ASEAN-CHINA Free Trade Area Preferential Tariff:
 

BRUNEI DARUSSALAM	CAMBODIA	CHINA
INDONESIA	LACS	MALAYSIA
MYANMAR	PHILIPPINES	SINGAPORE
THAILAND	VIETNAM	
- CONDITIONS : The main conditions for admission to the preferential treatment under the ACFTA Preferential Tariff are that products sent to any Parties listed above :
  - must fall within a description of products eligible for concessions in the country of destination ;
  - must comply with the consignment conditions that the products must be consigned directly from any ACFTA Party to the importing Party but transport that involves passing through one or more intermediate non-ACFTA Parties, is also accepted provided that any intermediate transit, transshipment or temporary storage arises only for geographic reasons or transportation requirements ; and
  - must comply with the origin criteria given in the next paragraph.
- ORIGIN CRITERIA : For exports to the above mentioned countries to be eligible for preferential treatment, the requirement is that either :
  - The products wholly obtained in the exporting Party as defined in Rule 3 of the Rules of Origin for the ACFTA ;
  - Subject to sub-paragraph (i) above, for the purpose of implementing the provisions of Rule 2 (b) of the Rules of Origin for the ACFTA, products worked on and processed as a result of which the total value of the materials, parts or produce originating from non-ACFTA Parties or of undetermined origin used does not exceed 60% of the FOB value of the product produced or obtained and the final process of the manufacture is performed within territory of the exporting Party ;
  - Products which comply with origin requirements provided for in Rule 2 of the Rules of Origin for the ACFTA and which are used in a Party as inputs for a finished product eligible for preferential treatment in another Party/Parties shall be considered as a product originating in the Party where working or processing of the finished product has taken place provided that the aggregate ACFTA content of the final product is not less than 40% ; or
  - Products which satisfy the Product Specific Rules provided for in Attachment B of the Rules of Origin for the ACFTA shall be considered as products to which a sufficient transformation has been carried out in a Party.

If the products qualify under the above criteria, the exporter must indicate in Box 8 of this form the origin criteria on the basis of which he claims that his products qualify for preferential treatment, in the manner shown in the following table :

Circumstances of production or manufacture in the first country named in Box 11 of this form	Insert in Box 8
(a) Products wholly produced in the country of exportation (see paragraph 3 (i) above)	"WO"
(b) Products worked upon but not wholly produced in the exporting Party which were produced in conformity with the provisions of paragraph 3 (ii) above	Percentage of single country content, example 40%
(c) Products worked upon but not wholly produced in the exporting Party which were produced in conformity with the provisions of paragraph 3 (iii) above	Percentage of ACFTA cumulative content, example 40%
(d) Products satisfied the Product Specific Rules (PSR)	"PSR"
- EACH ARTICLE MUST QUALIFY : It should be noted that all the products in a consignment must qualify separately in their own right. This is of particular relevance when similar articles of different sizes or spare parts are sent.
- DESCRIPTION OF PRODUCTS : The description of products must be sufficiently detailed to enable the products to be identified by the Customs Officers examining them. Name of manufacturer, any trade mark shall also be specified.
- The Harmonised System number shall be that of the importing Party.
- The term "Exporter" in Box 11 may include the manufacturer or the producer. In the case of MC the term "Exporter" also includes the exporter in the intermediate Party.
- FOR OFFICIAL USE : The Customs Authority of the importing Party must indicate ( ✓ ) in the relevant boxes in column 4 whether or not preferential treatment is accorded.
- Movement Certificate : In cases of Movement Certificate, in accordance with Rule 12 of the Operational Certification Procedures, "Movement Certificate" in Box 13 should be ticked ( ✓ ). The name of original Issuing Authorities of the Party, date of the issuance and the reference number of the original Certificates of Origin (Form E) to be indicated in Box 7.
- THIRD PARTY INVOICING : In cases where invoices are issued by a third country, "the Third Party Invoicing" in Box 13 shall be ticked ( ✓ ). The invoice number shall be indicated in Box 10. Information such as name and country of the company issuing the invoice shall be indicated in Box 7.
- EXHIBITION : In cases where products are sent from the exporting Party for exhibition in another Party and sold during or after the exhibition for importation into a Party, in accordance with Rule 22 of Attachment A of the Rules of Origin for the ACFTA, the "Exhibitions" in Box 13 should be ticked ( ✓ ) and the name and address of the exhibition indicated in Box 2.
- ISSUED RETROACTIVELY : In exceptional cases, due to involuntary errors or omissions or other valid causes, the Certificate of Origin (Form E) may be issued retroactively in accordance with Rule 11 of Attachment A of the Rules of Origin for the ACFTA. The "Issued Retroactively" in Box 13 shall be ticked ( ✓ ).

# การระบุกฎถิ่นกำเนิดสินค้าบนหนังสือรับรองฯ Form E (ต่อ)

If the products qualify under the above criteria, the exporter must indicate in Box 8 of this form the origin criteria on the basis of which he claims that his products qualify for preferential treatment, in the manner shown in the following table :

Circumstances of production or manufacture in the first country named in Box 11 of this form	Insert in Box 8
(a) Products wholly produced in the country of exportation (see paragraph 3 (i) above)	"WO"
(b) Products worked upon but not wholly produced in the exporting Party which were produced in conformity with the provisions of paragraph 3 (ii) above	Percentage of single country content, example 40%
(c) Products worked upon but not wholly produced in the exporting Party which were produced in conformity with the provisions of paragraph 3 (iii) above	Percentage of ACFTA cumulative content, example 40%
(d) Products satisfied the Product Specific Rules (PSR)	"PSR"

# การระบุกฎถิ่นกำเนิดสินค้าบนหนังสือรับรองฯ Form E (ต่อ)

1. ผลิตได้ในประเทศทั้งหมด	<b>“WO”</b>
2. ผลิตจากวัตถุดิบที่ได้ถิ่นกำเนิด (Non-WO)	<p>➤ General Rules: <b>RVC ≥ 40%</b></p> <p>(b) <b>“XX%”</b> → เปอร์เซนต์มูลค่าการผลิตตามจริงที่ผลิตได้ในประเทศภาคีผู้ส่งออก (ประเทศเดียว)</p> <p>(c) <b>“YY%”</b> → เปอร์เซนต์มูลค่าการผลิตตามจริงที่ผลิตได้ในประเทศภาคี (หลายประเทศ) = การสะสมถิ่นกำเนิด</p>
3. กฎเฉพาะรายสินค้า (PSR)	<p>➤ สินค้าตามกฎหมาย PSR: Exclusive Rules, CTC, RVC, Process criterion for Textile</p> <p>(d) ระบุ <b>“PSR”</b></p>

# การอำนวยความสะดวก ทางการค้าภายใต้ ACFTA

- Movement Certificate
- Third Party Invoicing



# ระเบียบการออกหนังสือรับรองฯ (OCP)

- ออกก่อน หรือ ณ เวลาที่รับบรรจุสินค้า (shipment)
- กรณีที่มีได้ออก ณ เวลาดังกล่าว หรือไม่เกิน 3 วัน นับจากวันที่ส่งออก สามารถขอหนังสือรับรองฯ แบบย้อนหลังได้ ภายใน 12 เดือน นับจากวันรับบรรจุสินค้า
- **Issued Retroactively** ในช่อง 13 ของ Form E

# Movement Certificate (MC)

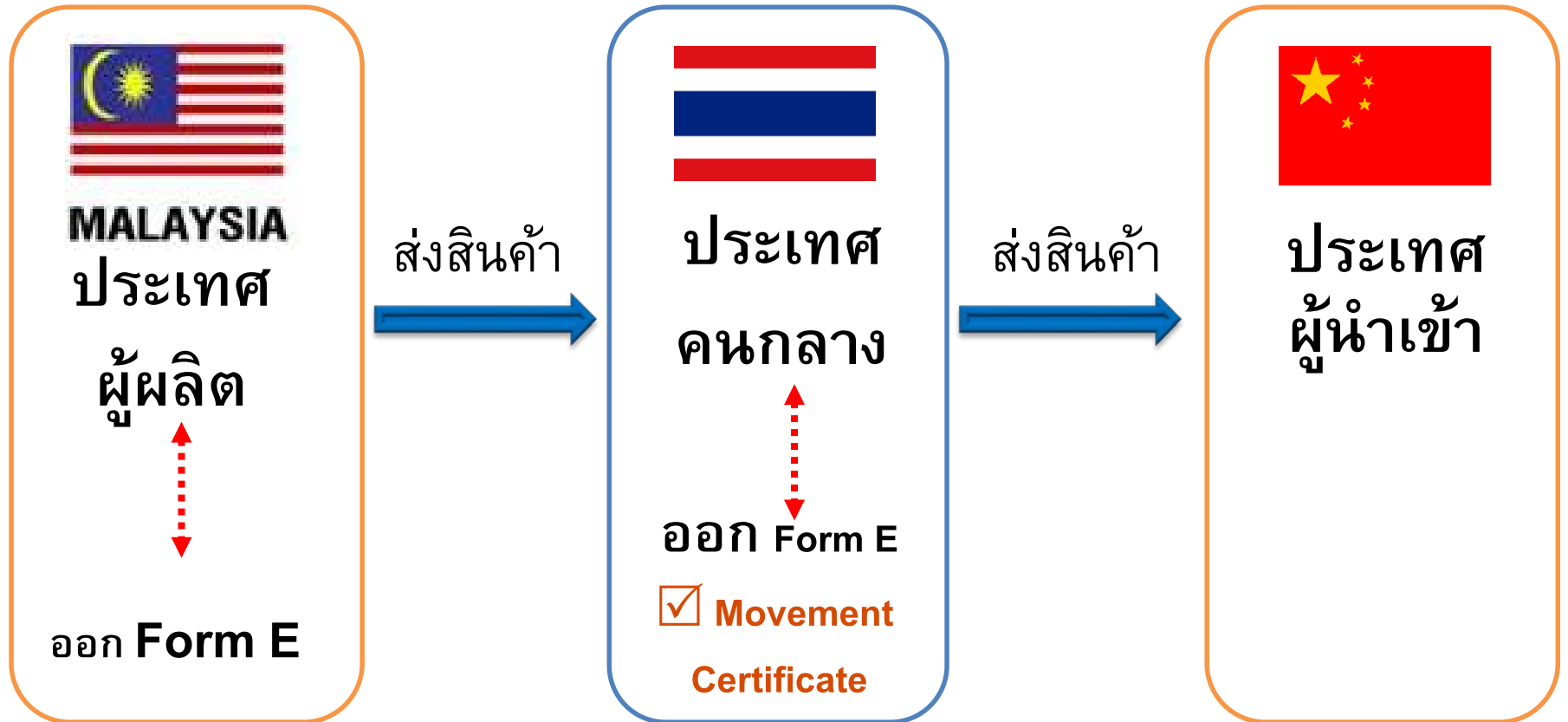

# Movement Certificate (MC) (ต่อ)

## เงื่อนไขสำคัญในการออกหนังสือรับรองฯ MC

- ผู้นำเข้า และผู้ส่งออก ต้องเป็นบุคคลเดียวกัน
- ฟอร์ม E ฉบับแรกจากประเทศต้นทางจะต้องไม่หมดอายุ และต้องใช้ฟอร์ม E ต้นฉบับมาประกอบการยื่นขอฟอร์ม MC
- ระยะเวลาเฉลี่ยของ Form E ฉบับแรกฯ เช่น ชื่อหน่วยงานออกหนังสือรับรองฯ วันที่ออก และเลขที่
- ปริมาณของสินค้าที่ส่งออกอีกครั้ง (re-export) ต้องไม่เกินปริมาณของสินค้านำเข้าที่ระบุใน ฟอร์ม E ฉบับแรก
- อายุของฟอร์ม MC ไม่เกินอายุของ ฟอร์ม E ฉบับแรก
- สินค้าอยู่ในการควบคุมของศุลกากรประเทศคนกลาง (หรือ Free Trade Zones และที่พิกัดของอื่นๆ ที่ศุลกากรอนุญาต) และห้ามมีการการผลิตเพิ่มใดๆ ณ ประเทศคนกลาง

# Third Party Invoicing (TPI)

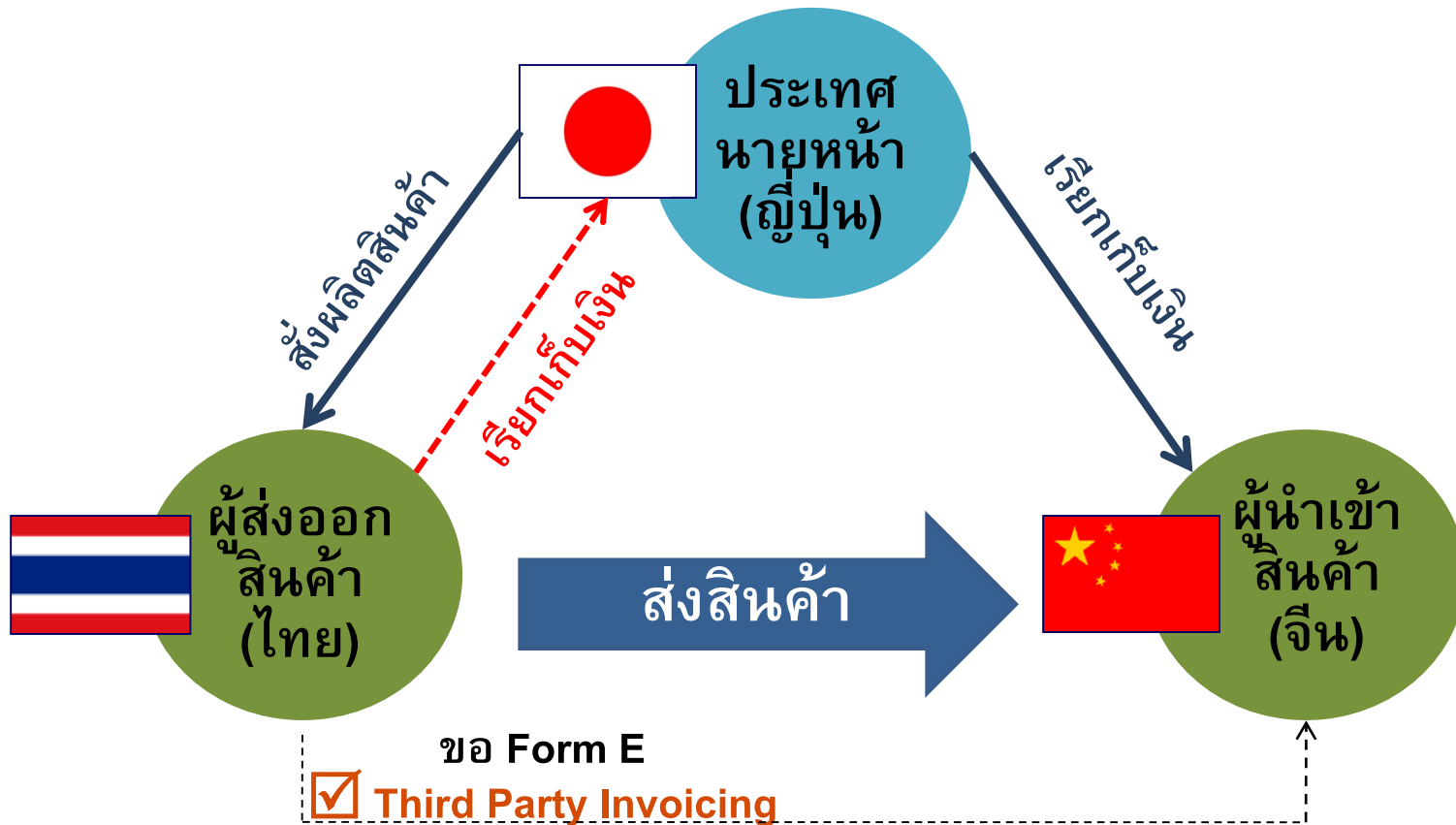

ทั้งนี้ ใช้ Invoice ของประเทศที่สาม หรือผู้ส่งออกประเทศภาคีก็ได้

# Third Party Invoicing (TPI) (ต่อ)

## เงื่อนไขสำคัญในการออกหนังสือรับรองฯ แบบซื้อขายผ่านนายหน้า (TPI)

- ภายใต้ความตกลง ACFTA การซื้อขายผ่านนายหน้า (Third Party Invoicing) คือกรณีที่ Invoice ที่ใช้ประกอบการขอหนังสือรับรองฯ Form E ออกโดยบริษัทที่ตั้งอยู่ในประเทศนอกภาคี หรือ ผู้ส่งออกในประเทศภาคี ACFTA ที่กระทำการเพื่อบริษัทดังกล่าว
- นายหน้าสามารถมีได้มากกว่า 1 ประเทศ โดยนายหน้าจะอยู่ในภาคีหรือนอกภาคีก็ได้ แต่ผู้ส่งออกและผู้นำเข้าจะต้องอยู่ในภาคี
- สินค้าต้องเป็นไปตามข้อกำหนดของกฎว่าด้วยถิ่นกำเนิดสินค้าภายใต้ความตกลง ACFTA
- ช่อง 7 ให้ระบุข้อมูลการซื้อขายผ่านนายหน้า เช่น ชื่อบริษัทนายหน้า และประเทศนายหน้า
- ช่อง 9 สามารถเลือกระบุราคา FOB ของ Invoice ของผู้ผลิต/ผู้ส่งออก หรือบริษัทนายหน้า ก็ได้
- ช่อง 10 กรอกข้อมูลเลขที่ Invoice ของประเทศนายหน้า โดยผู้นำเข้าจะต้องแสดงสำเนา Invoice ฉบับดังกล่าวพร้อมกับ Form E ในขณะที่ผ่านพิธีการศุลกากร ณ ประเทศผู้นำเข้า
- ช่อง 13 ทำเครื่องหมายถูก (✓) หน้าข้อความ “Third Party Invoicing”

# F.A.Q.

ปัญหา/อุปสรรคในทางปฏิบัติ  
และคำถามที่ถูกลบถามบ่อย

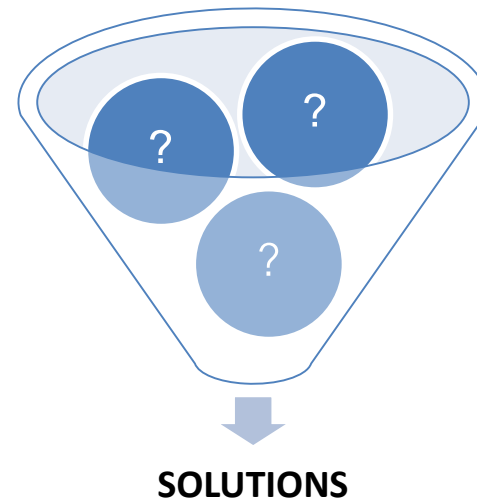

## ปัญหา/อุปสรรคในทางปฏิบัติและคำถามที่ถูกละเลย

- การขนส่งสินค้าไปจีนโดยผ่านเกาะฮ่องกง และมาเก๊า (Transshipment)
- การระบุปริมาณของสินค้าในช่อง 9 ของหนังสือรับรองฯ Form E
- ปัญหาการระบุถิ่นกำเนิดสินค้า
  - สามารถระบุ “**RVC 100%**” ได้หรือไม่?
  - สามารถเลือกได้ระหว่าง “**WO**”, “**xx%**”, “**PSR**” ?
- Third Party Invoicing สามารถมีประเทศที่ 3 ได้กี่ประเทศ?
- ปัญหาพิกัดฯ ใน Form E ไม่ตรงกับเอกสารประกอบ
- ปัญหาการปฏิเสธ Form E เนื่องจากลายมือชื่อฯ เจ้าหน้าที่ในฐานะข้อมูลศุลกากรจีนไม่ updated

# www.dft.go.th

www.dft.go.th/Default.aspx?tabid=101

English แผนผังเว็บไซต์ สมัครสมาชิก เข้าสู่ระบบ

กรมการค้าต่างประเทศ  
กระทรวงพาณิชย์

หน้าแรก | แนะนำกรม | **บริการข้อมูล** | บริการจากกรม | ติดต่อกรม

คุณอยู่ที่นี้ >> หน้าแรก

ค้นหาข้อมูลภายในเว็บไซต์กรมการค้าต่างประเทศ

Click..

ประชาสัมพันธ์

ข่าวประชาสัมพันธ์

กฎ/ระเบียบล่าสุด

จัดซื้อจัดจ้าง

เว็บไซต์หน่วยงาน

มาตรการ AD/CVD/SG

สำนักปกป้องและตอบโต้ทางการค้า

Bureau of Trade Interests and Remedies



## ลิสต์ประโยชน์ทางการค้า

ทั้งหมด

Flowchart การทำงานที่เกี่ยวข้องกับลิสต์  
ประโยชน์ทางการค้า

ระบบลิสต์พิเศษทางภาษีศุลกากรเป็นการ  
ทั่วไป(GSP)

ระบบลิสต์ประโยชน์ทางการค้าระหว่างประเทศ  
กำลังพัฒนา(GSTP)

ข้อตกลงองค์การการค้าโลก (WTO)

เขตการค้าเสรี(Free Trade Area : FTA)

Keyword :  Search

From :  To :

ความตกลงเขตการค้าเสรี อาเซียน - จีน	10 พฤศจิกายน 2557
ความตกลงการค้าเสรี อาเซียน - เกาหลี	4 พฤศจิกายน 2557
เขตการค้าเสรีอาเซียน (AFTA)	29 สิงหาคม 2556
ระบบ Self-Certification ของอาเซียน	8 สิงหาคม 2556
ระบบลิสต์พิเศษทางภาษีศุลกากรเป็นการทั่วไป (GSP) สหภาพยุโรป	12 พฤศจิกายน 2555
ความตกลงเขตการค้าเสรี ไทย-เปรู	25 มกราคม 2555

# Thank you

## Q & A



[www.dft.go.th](http://www.dft.go.th) **Hotline 1385**

กองสิทธิประโยชน์ทางการค้า โทร. 0 2547 4819